

エルニーニョ監視速報 (No. 365)

2023 年 1 月の実況と 2023 年 2 月～2023 年 8 月の見通し

- 2021 年秋から続いているラニーニャ現象は終息しつつある。
- 今後、ラニーニャ現象は冬の終わりまでに終息して平常の状態になる可能性が高い (90%)。
- その後、夏にかけてエルニーニョ現象が発生する可能性と平常の状態が続く可能性が同程度である (50%)。



図 1 エルニーニョ監視海域の海面水温の基準値との差の 5 か月移動平均値

11 月までの経過（観測値）を折れ線グラフで、大気海洋結合モデルによる予測結果（70%の確率で入ると予想される範囲）をボックスで示している。指数が赤／青の範囲に入っている期間がエルニーニョ／ラニーニャ現象の発生期間である。エルニーニョ監視海域の海面水温の基準値はその年の前年までの 30 年間の各月の平均値。

エルニーニョ／ラニーニャ現象の発生確率

(予測期間:2022 年 12 月～2023 年 6 月)

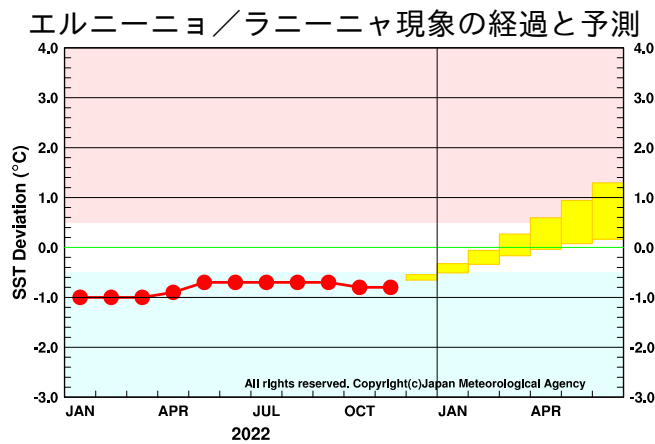
年	月	平均期間	発生確率 (%)
2022 年	12 月	2022 年 10 月 ～ 2023 年 2 月	100
	1 月	2022 年 11 月 ～ 2023 年 3 月	50 (La Niña) / 50 (Normal)
2023 年	2 月	2022 年 12 月 ～ 2023 年 4 月	90 (Normal) / 10 (La Niña)
	3 月	2023 年 1 月 ～ 2023 年 5 月	10 (La Niña) / 90 (Normal)
	4 月	2023 年 2 月 ～ 2023 年 6 月	20 (La Niña) / 80 (Normal)
	5 月	2023 年 3 月 ～ 2023 年 7 月	30 (La Niña) / 70 (Normal)
	6 月	2023 年 4 月 ～ 2023 年 8 月	50 (La Niña) / 50 (Normal)

■エルニーニョ現象 ■平常 ■ラニーニャ現象

図 2 5 か月移動平均値が各カテゴリー（エルニーニョ現象／平常／ラニーニャ現象）に入る確率 (%)

エルニーニョ監視海域の海面水温の基準値との差の 5 か月移動平均値が $+0.5^{\circ}\text{C}$ 以上 / $-0.4^{\circ}\text{C} \sim +0.4^{\circ}\text{C}$ / -0.5°C 以下の範囲に入る確率を、それぞれ赤／黄／青の横棒の長さで月ごとに示す。気象庁の定義では、5 か月移動平均値が $+0.5^{\circ}\text{C}$ 以上 (-0.5°C 以下) の状態で 6 か月以上持続した場合にエルニーニョ (ラニーニャ) 現象の発生としているが、エルニーニョ監視速報においては速報性の観点から、実況と予測を合わせた 5 か月移動平均値が $+0.5^{\circ}\text{C}$ 以上 (-0.5°C 以下) の状態で 6 か月以上持続すると見込まれる場合に「エルニーニョ (ラニーニャ) 現象が発生」と表現している。

【解説】

エルニーニョ／ラニーニャ現象

- **1月の実況:**2021年秋から続いているラニーニャ現象は終息しつつある。1月のエルニーニョ監視海域の海面水温の基準値からの差は -0.4°C で、基準値に近い値だった。ラニーニャ現象発生を判断に使用している5か月移動平均値の11月の値は -0.8°C で、15か月連続して -0.5°C 以下となった（ラニーニャ現象の基準は6か月以上）（図3、表）。太平洋赤道域の海面水温は西部で平年より高く、中部から東部で平年より低かった（図4、図6）。海洋表層の水温は西部から中部で平年より高かった（図5、図7）。太平洋赤道域の日付変更線付近の対流活動は平年より不活発、中部の大気下層の東風（貿易風）は平年より強かった（図8、図9、図10）。このような海洋と大気の状態は全体的にはラニーニャ現象の特徴が続いているが、太平洋赤道域中部では海面水温が平常に近い状態となってきていることから、2021年秋から続いていたラニーニャ現象は終息しつつあることを示している。
- **今後の見通し:**今後、ラニーニャ現象は冬の終わりまでに終息して平常の状態になる可能性が高い（90%）。その後、夏にかけてエルニーニョ現象が発生する可能性と平常の状態が続く可能性が同程度（50%）である。実況で太平洋赤道域の西部から中部にみられる海洋表層の暖水は東進し、東部の海面水温を上昇させるとみられる。大気海洋結合モデルは、エルニーニョ監視海域の海面水温が、冬の終わりには基準値に近い値になり、春から夏は基準値より高い値か基準値に近い値で推移すると予測している（図11）。以上のことから、今後、ラニーニャ現象は冬の終わりまでに終息して平常の状態になる可能性が高く（90%）、その後、夏にかけてエルニーニョ現象が発生する可能性と平常の状態が続く可能性が同程度である（50%）。

西太平洋熱帯域及びインド洋熱帯域の状況

- **西太平洋熱帯域:**1月の西太平洋熱帯域の海面水温は、基準値より高い値だった（図3）。今後、春にかけて基準値より高い値か基準値に近い値で推移し、夏は基準値に近い値で推移すると予測される（図12）。
- **インド洋熱帯域:**1月のインド洋熱帯域の海面水温は、基準値より低い値だった（図3）。今後、春から夏にかけて基準値より低い値か基準値に近い値で推移すると予測される（図13）。

1月の日本と世界の天候への影響

- **日本:**ラニーニャ現象時の特徴は明瞭に見られなかった。今後の日本の天候については、最新の季節予報を参照されたい。
- **世界:**ニュージーランド付近の高温、オーストラリア北東部の低温、メラネシア東部からポリネシア中部の低温、フィリピン周辺の多雨、メキシコ北部周辺の高温・少雨がラニーニャ現象時の特徴に一致していた。

エルニーニョ／ラニーニャ現象の発生確率値（図2）と主文における見通しの表現

* エルニーニョ／ラニーニャ現象の発生や持続の見通しについては、季節単位で記述することとし、原則として、現象の発生を記述する場合はその季節の最後の月の発生確率値を、現象の持続を記述する場合はその季節の最初の月の発生確率値を用いて下表のように表現する。ただし、発生確率値の推移によってはこの原則を用いないことがある。

	発生確率			主文における表現（発生確率は例）
	エルニーニョ現象	平常	ラニーニャ現象	
エルニーニョ現象の発生（持続）	50%以上	30%以下		エルニーニョ現象が発生する（続く）可能性が高い（50%）。
	60%	40%	0%	平常の状態が続く（になる）可能性もある（40%）が、
	50%	40%	10%	エルニーニョ現象が発生する（続く）可能性の方がより高い（60%）。
	50%	50%	0%	エルニーニョ現象が発生する（続く）可能性と
	40%	40%	20%	平常の状態が続く（になる）可能性が同程度である（50%）。
	40%	50%	10%	エルニーニョ現象が発生する（続く）可能性もある（40%）が、
ラニーニャ現象の発生（持続）		30%以下	50%以上	ラニーニャ現象が発生する（続く）可能性が高い（50%）。
	0%	40%	60%	平常の状態が続く（になる）可能性もある（40%）が、
	10%	40%	50%	ラニーニャ現象が発生する（続く）可能性の方がより高い（60%）。
	0%	50%	50%	ラニーニャ現象が発生する（続く）可能性と
	20%	40%	40%	平常の状態が続く（になる）可能性が同程度である（50%）。
	10%	50%	40%	ラニーニャ現象が発生する（続く）可能性もある（40%）が、
平常の状態への移行（持続）		60%	40%	平常の状態が続く（になる）可能性の方がより高い（60%）。
	30%以下	50%以上	30%以下	平常の状態になる（が続く）可能性が高い（50%）。

【監視・予測資料】

2023年1月における赤道域の海洋と大気の状態

1. エルニーニョ監視指数（図3、表）

エルニーニョ監視海域の海面水温の基準値との差は -0.4°C



図3 各監視指数の最近10年間の経過

折線は月平均値、滑らかな太線は5か月移動平均値を示す。赤色の陰影はエルニーニョ現象の発生期間を、青色の陰影はラニーニャ現象の発生期間を示している。

* 基準値は、その年の前年までの30年間の各月の平均値（(c) 西太平洋熱帯域、(d) インド洋熱帯域では、30年間の変化傾向による上昇分を加えている）。

** 南方振動指数はタヒチとダーウィン（TAHITIとDARWIN；上図に位置を示した）の地上気圧の差を指数化したもので、貿易風の強さの目安の1つであり、正（負）の値は貿易風が強い（弱い）ことを表している。指数の算出に用いた気圧の平年値は1991～2020年の30年平均値。

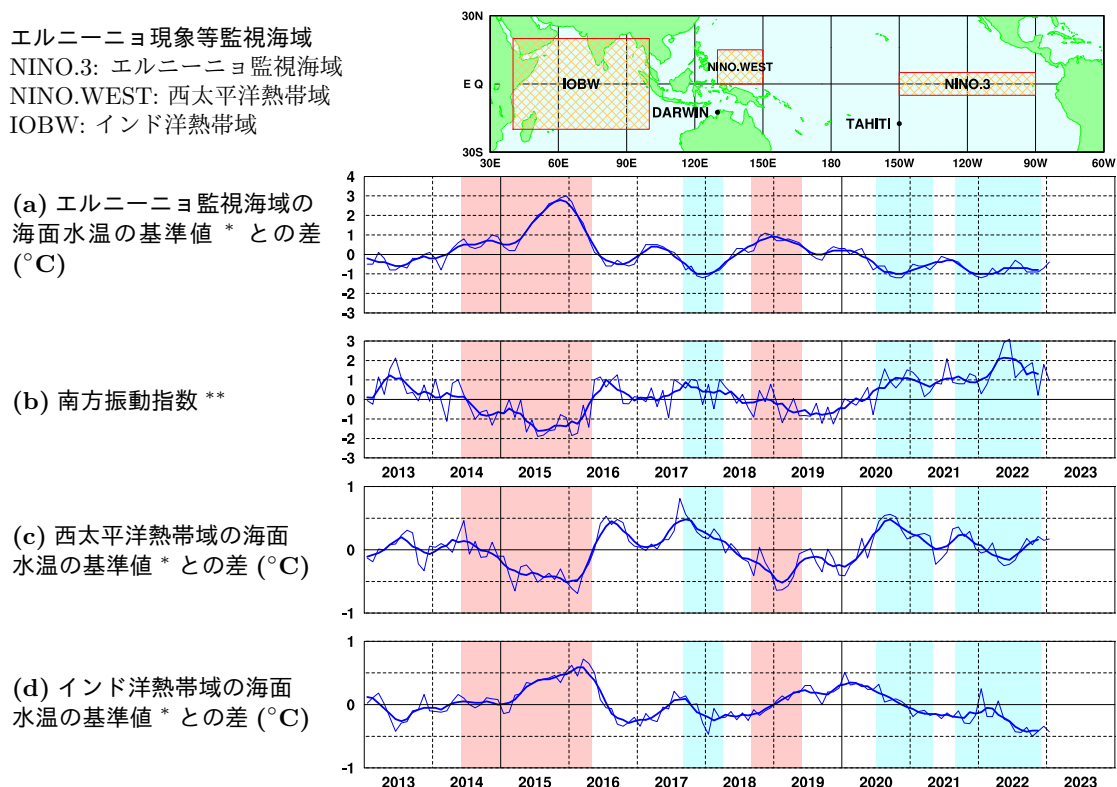
表 エルニーニョ監視海域の海面水温と南方振動指数の最近1年間の値

5か月移動平均値の下線部は $+0.5^{\circ}\text{C}$ 以上となった月を、斜字体は -0.5°C 以下となった月を示す。

海面水温と南方振動指数の最新月は速報値である。

	2022年											2023
	2月	3月	4月	5月	6月	7月	8月	9月	10月	11月	12月	1月
月平均海面水温 ($^{\circ}\text{C}$)	25.3	26.5	26.6	26.2	25.9	25.5	24.6	24.0	24.0	24.1	24.4	25.1
基準値との差 ($^{\circ}\text{C}$)	-1.1	-0.7	-1.0	-1.0	-0.7	-0.3	-0.5	-0.9	-0.9	-0.9	-0.7	-0.4
5か月移動平均 ($^{\circ}\text{C}$)	-1.0	-1.0	-0.9	-0.7	-0.7	-0.7	-0.7	-0.7	-0.8	-0.8		
南方振動指数	+0.8	+1.5	+2.0	+2.9	+3.1	+1.1	+1.4	+1.7	+1.9	+0.2	+1.8	+1.0

2. 海洋 (図4~図7)

太平洋赤道域の海面水温は、西部で平年より高く、中部から東部で平年より低い



図4 2023年1月の海面水温図(上)及び平年偏差図(下)

海面水温図の太線は5°C毎、細線は1°C毎の、平年偏差図の太線は1°C毎、細線は0.5°C毎の等値線を示す(平年値は1991~2020年の30年平均値)。

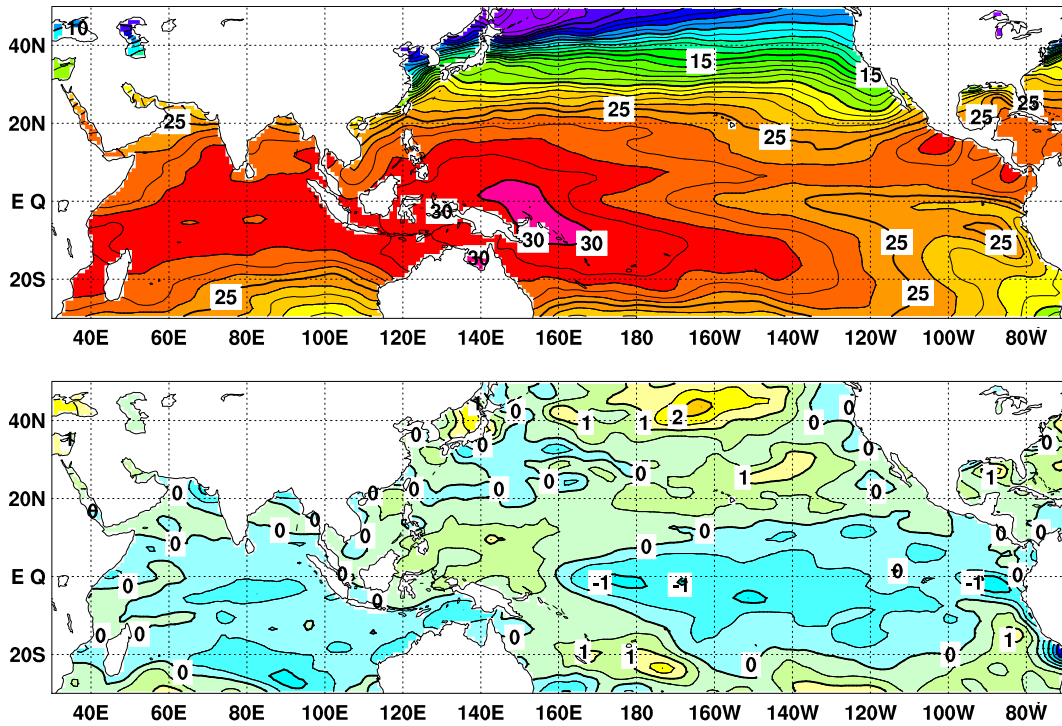

図5 2023年1月のインド洋から太平洋の赤道に沿った水温(上)及び平年偏差(下)の断面図

上図は太線が5°C毎、細線が1°C毎の等値線を示し、下図は太線が1°C、細線が0.5°C毎の等値線を示す(平年値は1991~2020年の30年平均値)。図中白く抜けている部分は陸地である。

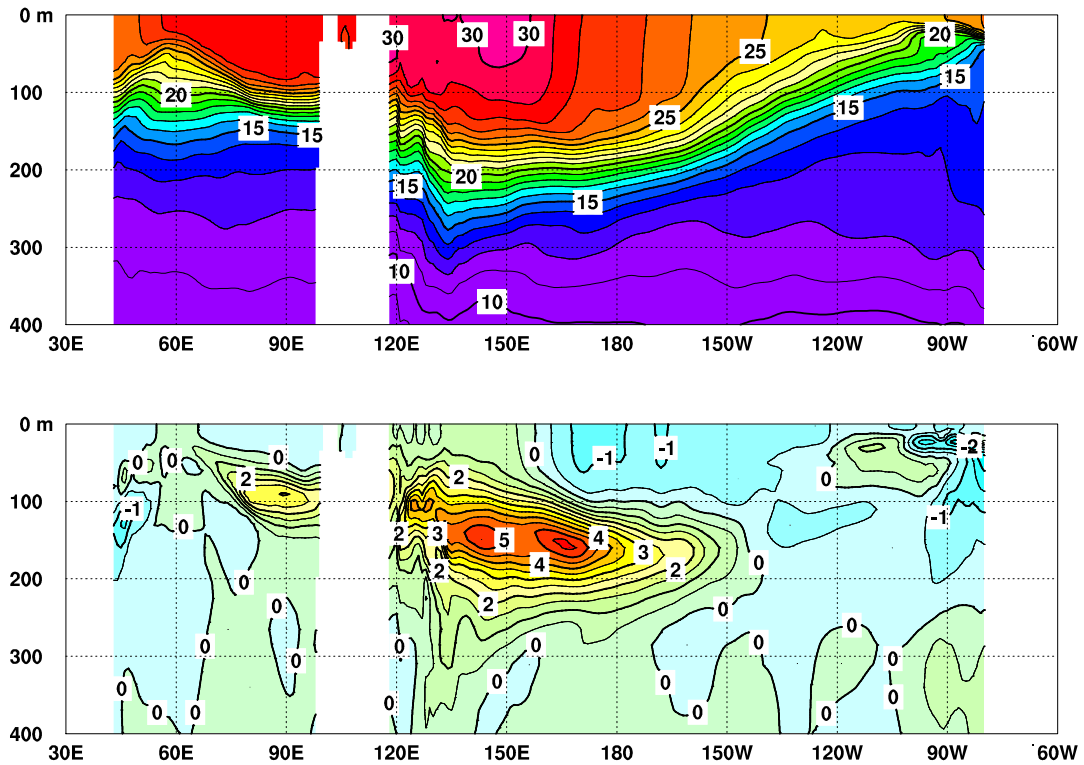

図 6 インド洋から太平洋の赤道に沿った海面水温年偏差の経度-時間断面図

太線は 1°C 毎、細線は 0.5°C 毎の等値線を示す（平年値は 1991~2020 年の 30 年平均値）。図中白く抜けている部分は陸地である。

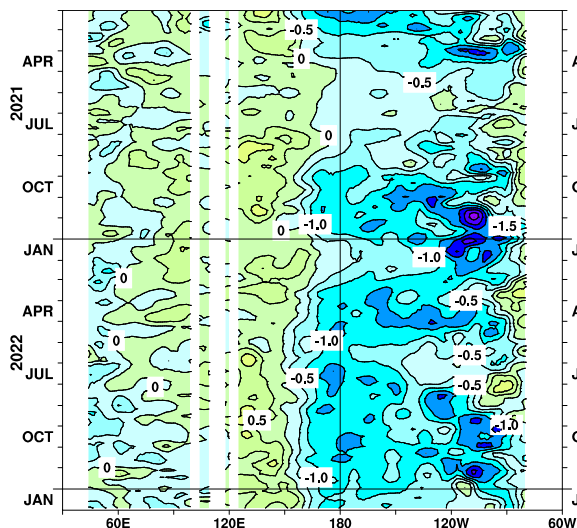

図 7 インド洋から太平洋の赤道に沿った海面から深度 300m までの平均水温年偏差の経度-時間断面図

太線は 1°C 毎、細線は 0.5°C 毎の等値線を示す（平年値は 1991~2020 年の 30 年平均値）。図中白く抜けている部分は陸地である。

3. 大気 (図 8~図 10)

太平洋赤道域の日付変更線付近の対流活動は平年より不活発

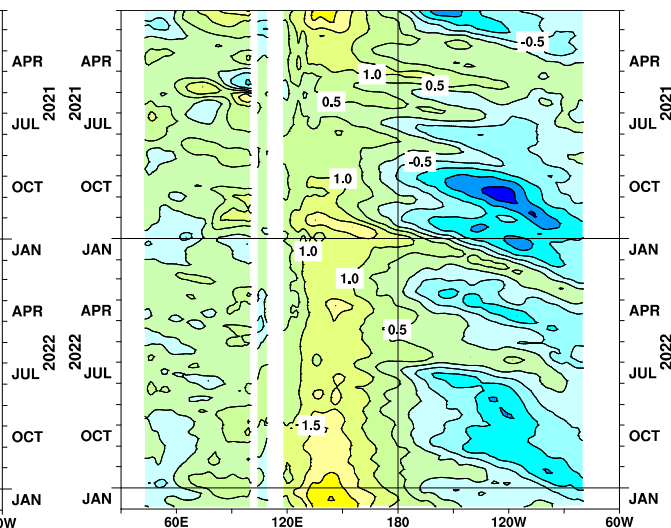

図 8 日付変更線付近の OLR 指数 (OLR-DL)、対流圏上層 (200hPa) の赤道東西風指数 (U200-CP)、対流圏下層 (850hPa) の赤道東西風指数 (U850-CP)、インド洋における対流圏上層 (200hPa) の赤道東西風指数 (U200-IN) の時系列 (上から順に)

折線は月平均値、滑らかな太線は 5 か月移動平均値を示す (平年値は 1991~2020 年の 30 年平均値)。赤色の陰影はエルニーニョ現象の発生期間を、青色の陰影はラニーニャ現象の発生期間を示している。

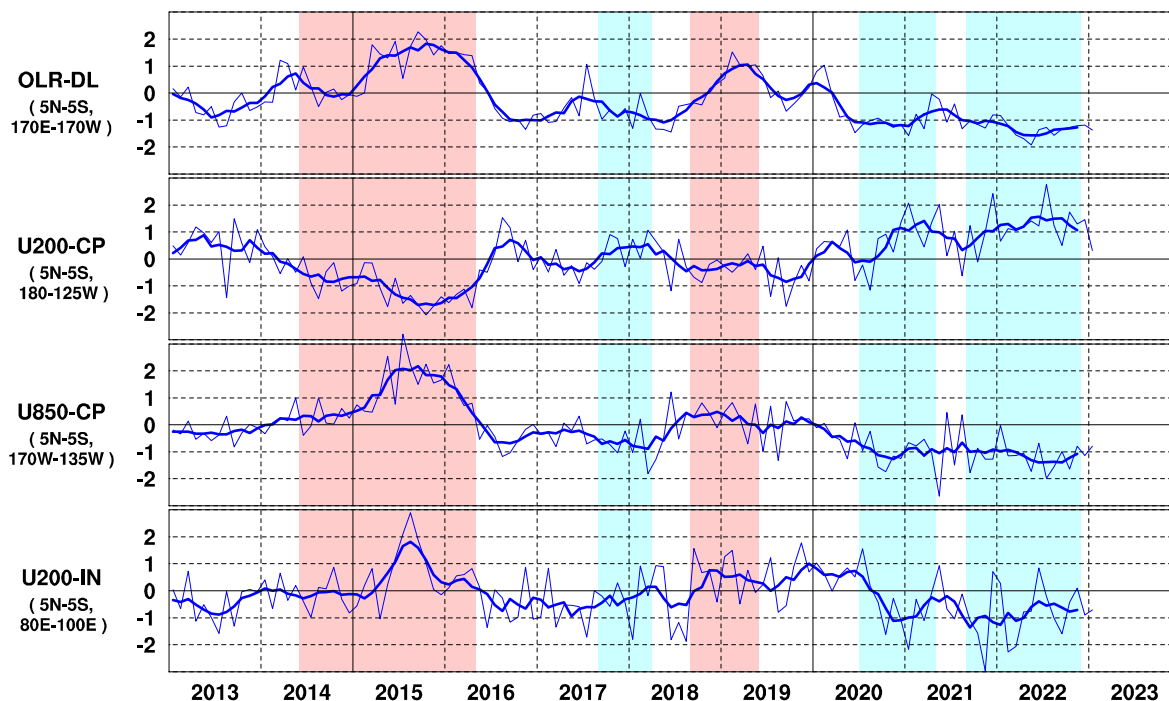

図9 外向き長波放射量 (OLR) (上) 及び年偏差 (下) の分布図 (2023年1月)

OLRの値が小さいほど、対流活動が活発であることを示しており、上図では 220W/m^2 以下の領域に青の陰影を施している。下図では OLR が年偏差より小さく、対流活動が活発な領域に青の陰影を、OLR が年偏差より大きく、対流活動が不活発な領域に緑～黄～赤の陰影を施している (年偏差は1991～2020年の30年平均値)。上図は 20W/m^2 毎、下図は 10W/m^2 毎に等値線を描いている。OLR データは米国海洋大気庁 (NOAA) から提供されたものである。

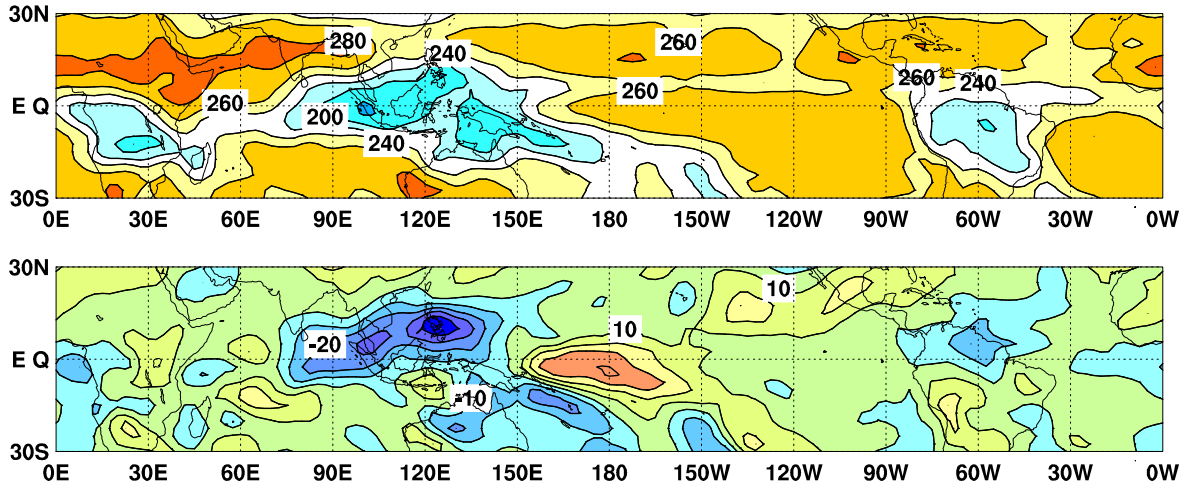

図10 赤道付近における対流圏上層 (200hPa) の速度ポテンシャルの年偏差 (a) 及び対流圏下層 (850hPa) の東西風速の年偏差 (b) の経度-時間断面図

(a) 等値線の間隔は $2 \times 10^6 \text{m}^2/\text{s}$ で、年よりも発散が強く、対流活動が活発な領域に青の陰影を、年よりも発散が弱く、対流活動が不活発な領域に緑～黄～赤の陰影を施している。(b) 等値線の間隔は 1.5m/s で、西風偏差の領域には緑～黄～赤の陰影を、東風偏差の領域には青の陰影を施している (両者の年偏差は1991～2020年の30年平均値)。

2023 年 2 月～2023 年 8 月の海面水温予測 (大気海洋結合モデルによる)

エルニーニョ監視海域の海面水温が、冬の終わりには基準値に近い値となり、春から夏は基準値より高い値が基準値に近い値で推移すると予測

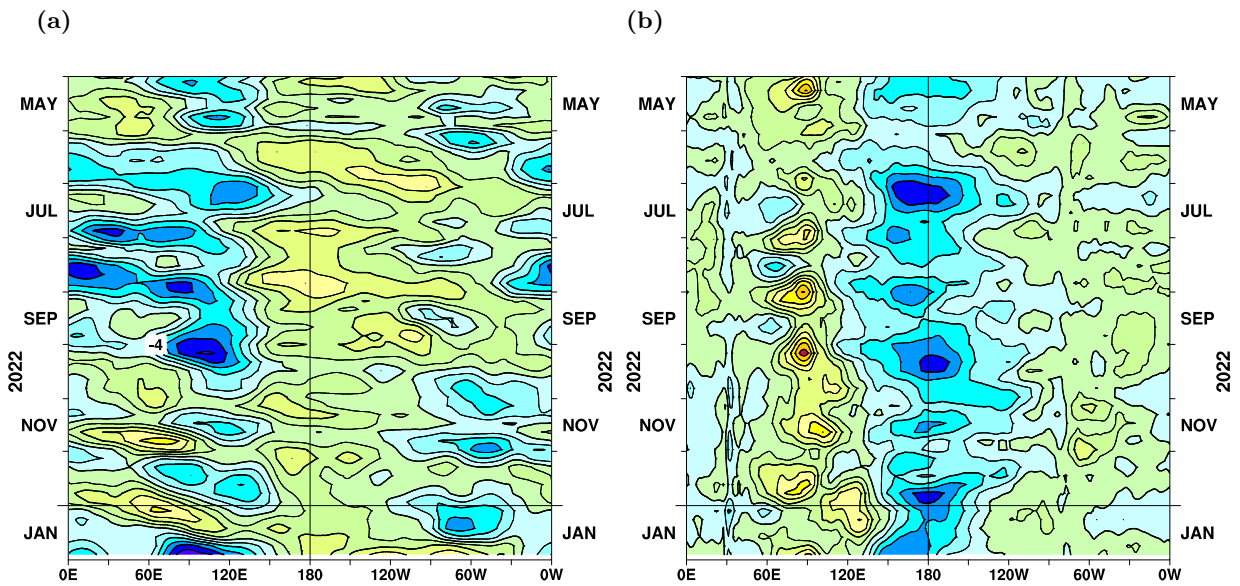

図 11 エルニーニョ監視海域の月平均海面水温の基準値との差の先月までの経過（折れ線グラフ）と大気海洋結合モデルから得られた今後の予測（ボックス）
各月のボックスは、海面水温の基準値との差が 70% の確率で入る範囲を示す。



図 12 西太平洋熱帯域の月平均海面水温の基準値との差の先月までの経過（折れ線グラフ）と大気海洋結合モデルから得られた今後の予測（ボックス）
各月のボックスは、海面水温の基準値との差が 70% の確率で入る範囲を示す。

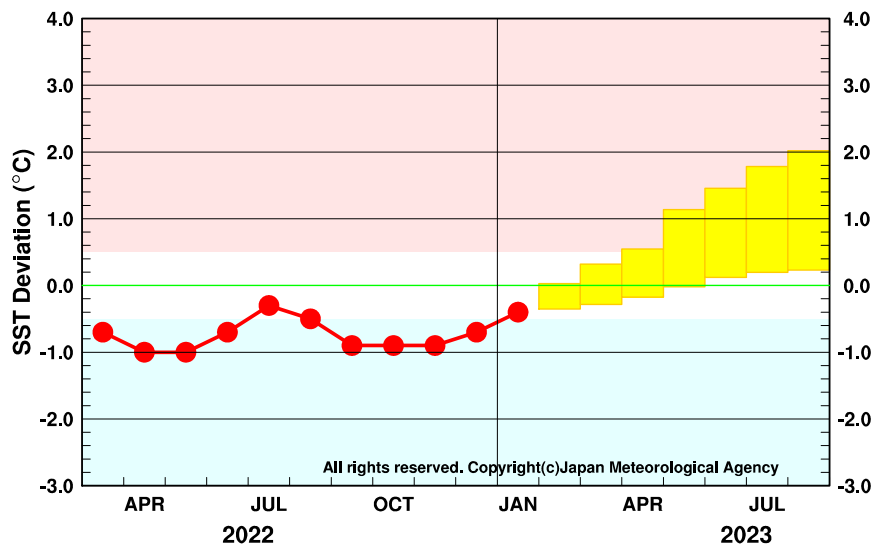

図 13 インド洋熱帯域の月平均海面水温の基準値との差の先月までの経過（折れ線グラフ）と大気海洋結合モデルから得られた今後の予測（ボックス）
各月のボックスは、海面水温の基準値との差が 70% の確率で入る範囲を示す。

エルニーニョ現象などの情報は気象庁ホームページでもご覧になれます。

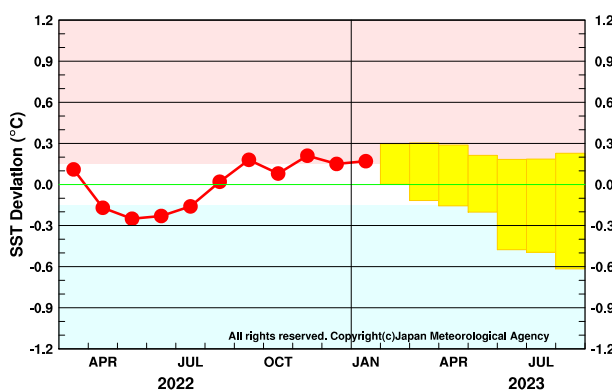
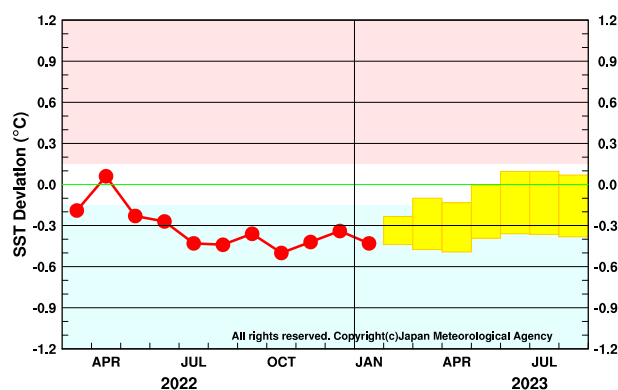
(<https://www.data.jma.go.jp/cpd/elnino/>)

来月の発表は、3月10日14時の予定です。
内容に関する問合せ先：気候情報課
(電話 03-6758-3900 内線 4546)